이달의 정책

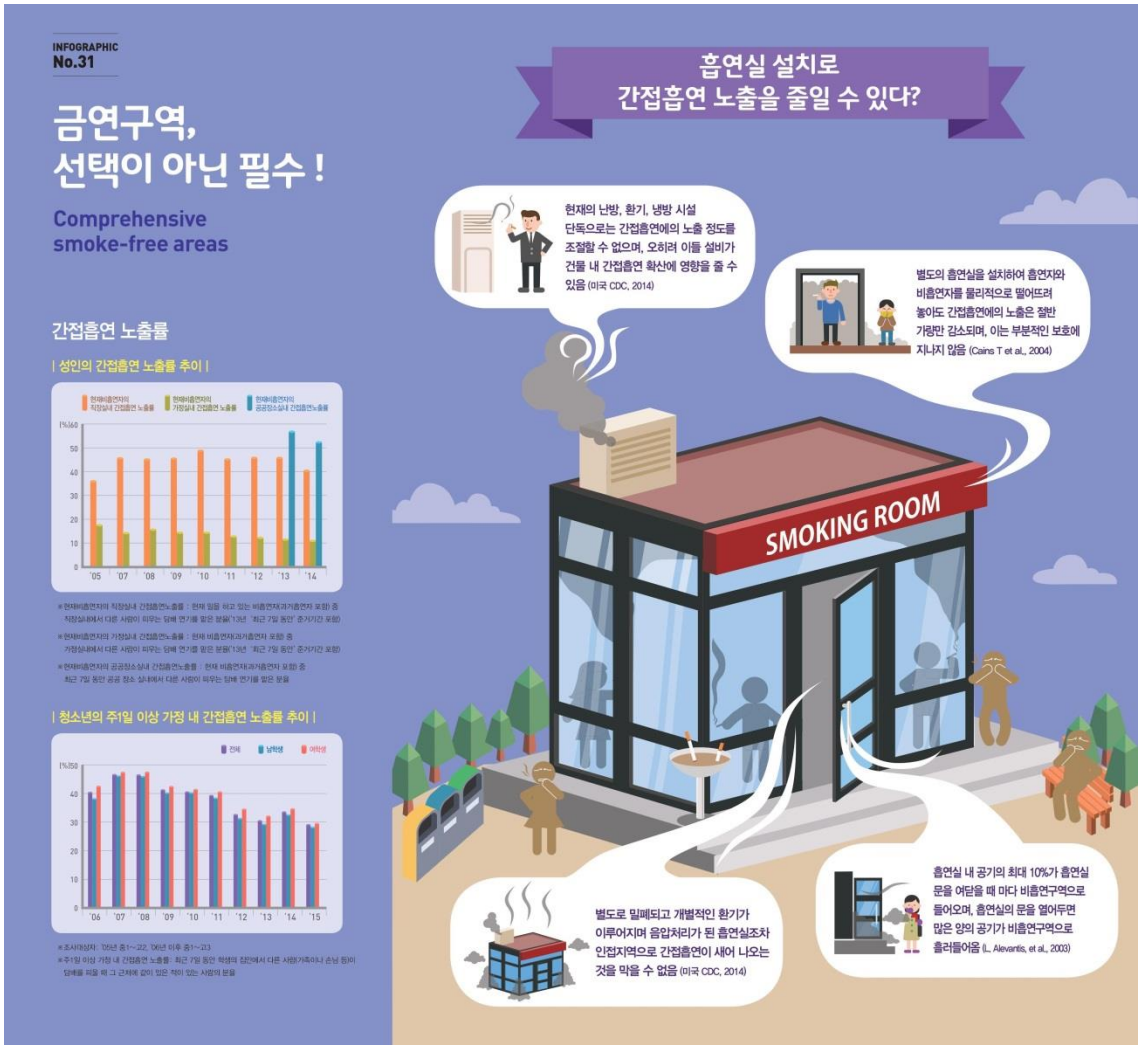

서론

매년 최소 60만 명이 간접흡연으로 인해 사망을 하고, 그 중에 약 16만 5천명은 아동이다. 간접흡연의 폐해에 대한 과학적 증거가 명확해지고 담배연기로부터 국민의 건강을 보호하기 위한 정부의 의지가 그 어느 때 보다 강력한 지금에도 금연구역의 실효성과 흡연실 설치의 필요성에 대한 논란이 끊임없이 이어지고 있다. 금연구역을 넓히는 것이 건강증진에 도움이 되는지, 또 늘어난 금연구역 만큼 흡연실도 늘어나야 마땅한 것인지에 대해 알아보자.

WHO 담배규제기본협약(FCTC) 제8조

협약 제 8 조와 가이드라인에 따르면 모든 당사국은 협약 비준 5 년 내에 협약과 가이드라인이 요구하는 수준의 포괄적 조치를 이행하기 위한 노력을 하여야 한다. 여기서 의미하는 포괄적 조치란 100% 담배연기 없는 환경을 만들기 위해 특정 장소나 환경에서 담배연기를 완전히 없애야 함이다. WHO 에서는 100% 담배연기 없는 환경 이외에 환기시설, 공기여과장치, 흡연실 지정 등과 같은 조치를 취하는 것은 담배연기로부터 건강을 보호하겠다는 정책의 취지를 달성하는 데에 효과가 없다는 것이 이미 여러 차례 밝혀졌으며, 지금까지 어떠한 공학적 기술로도 담배연기를 100% 제거하는 데에 효과적이라는 과학적 근거는 없음을 거듭 강조하며 포괄적 금연구역이 이행되어야 하는 필요성을 설명하고 있다.

포괄적 금연구역 정책이 필요한 이유

그렇다면, 실제로 포괄적이지 않은, 즉 별도의 흡연실을 설치하거나 환기장치를 설치하는 등의 "부분적(partial)" 금연구역 정책의 문제점은 무엇인가?
지금까지 밝혀진 바에 따르면, 토네이도급 정도의 강력한 공기흐름을 유도하지 않고서는 특정 공간에 배어든 담배연기와 그 배출물을 완벽하게 제거할 수 없다는 것이다. 흡연실이 건물 내부에 있는 경우 흡연실의 출입문을 여닫을 때 마다 금연구역으로 흡연실 내 담배연기에 흘러들어오는 것 또한 흡연실 설치가 간접흡연으로부터의 보호라는 금연구역 정책을 저해하는 요소 중 하나이다.
특히 금연구역과 관련하여 가장 큰 논란의 대상이 되는 커피숍이나 식당의 경우, 흡연구역이나 흡연실을 별도로 지정하는 것은 해당 업소를 방문하는 고객뿐만 아니라 그 곳에서 근무를 하는 직원들이 여전히 간접흡연의 위험에 노출 될 수밖에 없게 방치하는 것과 다름이 없다.

세계 금연구역 정책

2014 년 WHO 에서 발표한 FCTC 세계이행보고서에 따르면, 총 169 개 협약 당사국 중에서 실내 사무 공간, 대중교통, 실내 공공장소에서의 흡연을 금지하는 국가는 총 135 개로 나타나 금연구역을 지정하는 것이 세계적으로 보편화된 정책이라는 점을 알 수 있다. 금연구역 중에서도 100% 전면 금연을 시행하는 장소로는 보건의료기관과 교육시설인 것으로 나타나 담배연기에의 노출로 인한 건강상의 폐해와 특히 유아동의 간접흡연 위험 감소를 위한 국가의 노력이 가장 대표적으로 이루어지고 있음을 알 수 있다.

금연구역 실시 국가 현황

	금연구역 실시 (전면 · 부분적 실시)		전면적 실시		부분적 실시	
	국가수	비율	국가수	비율	국가수	비율
교육시설	137	81.1%	114	67.5%	23	13.6%
보건의료기관	136	80.5%	114	67.5%	22	13.0%
정부청사 건물	134	79.3%	106	62.7%	28	16.6%
대학	134	79.3%	100	59.2%	34	20.1%
문화시설	131	77.5%	102	60.4%	29	17.2%
식당	128	75.7%	74	43.8%	54	32.0%
사유 작업장	126	74.6%	65	38.5%	61	36.1%
쇼핑몰	125	74.0%	86	50.9%	39	23.1%
술집 및 바	112	66.3%	64	37.9%	48	28.4%
나이트클럽	106	62.7%	65	38.5%	41	24.3%

* 출처 : WHO FCTC Implementation Database 2014

유럽연합(European Union)

현재 총 17개 유럽연합 국가에서 포괄적인 금연구역법을 시행하고 있다. 2013년에 유럽연합에서 발표한 보고서에 따르면 거의 대부분의 EU 회원국이 담배연기로부터 국민의 건강을 보호하기 위한 법률이나 정책을 이행하고 있으며, 나라마다 그 범위나 수준은 상이하지만 EU 지역 전체를 보면 술집에서 담배연기에 노출된 비율이 2009년 46%에서 2012년 28%까지 감소되는 등 EU 차원의 금연구역 조치의 효과가 점진적으로 나타나고 있음이 확인되었다.

영국

EU에서도 강력한 금연구역 정책을 추진하는 국가에 속하는 영국은 2007년 7월부터 거의 모든 실내 공공장소 및 사무공간에서 담배사용을 금지하고 있다. 예의적인 경우로 흡연실 설치를 허용하고 있는데, 호텔 객실이나 호스피스 병동, 감옥, 사택, 야외경기장 등으로 예외가 적용되는 수준도 다른 국가에 비해 제한적이다. 가장 최근에는 아동 및 가족법(The Children and Families Act 2014)이 통과되면서 18세 미만의 아동이 탑승한 경우, 개인 소유의 차량 즉, 공공장소가 아닌 사적 공간인 경우에도 흡연을 금지하는 조치가 채택되어 지난 10월부터 본격적으로 시행되고 있다. 법 시행 1년 뒤에 즉각적인 효과가 나타났는데, 심장마비로 응급실에 실려 온 사례가 1,200건 줄어들어 2.4%가량 감소하였다. 또한, 호흡기 질환 감소에도 금연구역법이 영향을 주었는데, 2007년 금연 구역법 시행 이후 아동의 급성호흡기감염 입원률이 3.5% 정도 감소하였다. 이는 매년 10,000명 이상의 아동이 간접흡연으로 인한 직접적인 피해로부터 보호를 받게 되었음을 의미한다고 볼 수 있다.

홍콩

홍콩 역시 2007 년부터 실내 공공장소, 식당, 사무공간에서의 흡연을 금지하고 술집과 같은 일부 예외 구역에도 2009 년 7 월 이후부터는 금연을 원칙적으로 적용하고 있어 동북아 지역 중에서는 비교적 높은 수준의 금연구역 조치를 시행하고 있다. 금연구역 시행 5 년 후 허혈성심질환에 따른 사망은 12.6% 감소하였으며, 호흡기질환에 의한 사망은 10.4%, 심혈관계질환에 의한 사망은 6.2% 감소한 것으로 나타났다.

베이징

최근에는 중국 본토에서는 담배규제 정책의 중요성에 대한 인식이 높아지면서 2015 년 6 월 1 일부터는 수도 베이징의 모든 실내 공공장소에 대하여 100% 금연구역이 적용되었고 실외 공간의 경우에도 유치원이나 병원 부지의 경우에는 흡연이 금지되는 등 중국 사회에 매우 이례적이며 강력한 금연정책이 단행되었다. 중국의 금연구역 조치가 특히 세계의 주목을 받고 있는 이유는 바로 중국이 세계 최대 담배소비국이나 최대 생산국이기 때문이다. 수도인 베이징 시에서 선도적으로 FCTC 제 8 조의 포괄적 이행을 추진하는 것이 주변 지역에도 영향을 줄 것으로 기대되고 있다.

우리나라 금연구역 정책

2012년부터 실내 전면금연구역을 실시하게 되면서 더 이상 흡연/비흡연구역의 구분이 아니라 흡연실을 제외한 모든 구역이 금연으로 지정되었다. 국민건강증진법 제9조(금연을 위한 조치)제4항에 따르면 금연구역 중 청사(제1~5호) 및 의료기관(제8호), 어린이 및 청소년 활동시설(제6, 9, 10, 11, 12, 15호)은 건물과 부지 등 전체가 금연구역으로 실내에는 흡연실을 설치할 수 없는 소위 "100% 금연구역" 조치가 적용되는 장소이다.

◈ 건물, 부지 등 전체 금연구역(실외만 흡연실 설치가능)

1. 국회의 청사
2. 정부 및 지방자치단체의 청사
3. 「법원조직법」에 따른 법원과 그 소속 기관의 청사
4. 「공공기관의 운영에 관한 법률」에 따른 공공기관의 청사
5. 「지방공기업법」에 따른 지방공기업의 청사
6. 「유아교육법」·「초·중등교육법」에 따른 학교[교사(校舍)와 운동장 등 모든 구역을 포함한다]
8. 「의료법」에 따른 의료기관, 「지역보건법」에 따른 보건소·보건의료원·보건지소
9. 「영유아보육법」에 따른 어린이집
10. 「청소년활동진흥법」에 따른 청소년수련관, 청소년수련원, 청소년문화의집, 청소년특화시설, 청소년야영장, 유스호스텔, 청소년이용시설 등 청소년활동시설
11. 「도서관법」에 따른 도서관
12. 「어린이놀이시설 안전관리법」에 따른 어린이놀이시설
15. 「자동차관리법」에 따른 어린이운송용 승합자동차

◈ 건물 내 금연(실내·외 흡연실 설치가능)

7. 「고등교육법」에 따른 학교의 교사
13. 「학원의 설립·운영 및 과외교습에 관한 법률」에 따른 학원 중 학교교과교습학원과 연면적 1천제곱미터 이상의 학원
14. 공항·여객부두·철도역·여객자동차터미널 등 교통 관련 시설의 대합실·승강장, 지하보도 및 16인승 이상의 교통수단으로서 여객 또는 화물을 유상으로 운송하는 것
16. 연면적 1천제곱미터 이상의 사무용건축물, 공장 및 복합용도의 건축물
17. 「공연법」에 따른 공연장으로서 객석 수 300석 이상의 공연장
18. 「유통산업발전법」에 따라 개설등록된 대규모점포와 같은 법에 따른 상점가 중 지하도에 있는 상점가
19. 「관광진흥법」에 따른 관광숙박업소
20. 「체육시설의 설치·이용에 관한 법률」에 따른 체육시설로서 1천명 이상의 관객을 수용할 수 있는 체육시설
21. 「사회복지사업법」에 따른 사회복지시설
22. 「공중위생관리법」에 따른 목욕장
23. 「게임산업진흥에 관한 법률」에 따른 청소년게임제공업소, 일반게임제공업소, 인터넷컴퓨터게임시설제공업소 및 복합유통게임제공업소
24. 「식품위생법」에 따른 식품접객업 중 영업장의 넓이가 보건복지부령으로 정하는 넓이 이상인 휴게음식점영업소, 일반음식점영업소 및 제과점영업소
25. 「청소년보호법」에 따른 만화대여업소
26. 그 밖에 보건복지부령으로 정하는 시설 또는 기관

2015년 음식점 전면 금연구역 시행 약 7개월 후 전국 6대 도시(서울, 천안아산, 대구, 광주, 창원, 제주)의 일반음식점과 당구장의 공기 중 초미세먼지(PM2.5) 농도를 비교한 결과, 실질적으로 금연조치가 이루어지지 않고 있는 당구장의 실내 PM2.5 평균 농도는 금연구역인 일반음식점의 농도 1.5(0.08~17.7)g/에 비해 약 40배가량 높은 것으로 조사되어 금연구역 지정 여부에 따라 공기 질에 극명한 차이가 있음을 확인할 수 있었다. 일반적으로 음식점보다 당구장의 크기가 더 작은 것으로 나타나 공간 내 공기의 밀집도를 고려하여 보면 담배연기에의 노출로 인한 건강상의 위험이 더욱 클 것으로 보여 이들 장소에 대해서도 금연구역 조치가 시급히 이루어져야 함을 시사하였다.

FCTC가 정한 금연구역 지정 공공장소 16개 중 우리나라가 금연구역으로 지정하여 관리하고 있는 구역은 10개에 미친다. 금연구역 조치가 이루어지지 않는 장소의 경우 현재 우리나라 법으로 면적이나 수용인원을 기준으로 하여 흡연을 허용하고 있으며, 개인용 차량이나 나이트클럽은 우리나라에서 금연구역으로 지정하는 법적 조치조차 없는 상황이다.

조항	지표 세부내용	우리나라		
		이행 여부	지표 개수	조항 이행률
제8조 담배연기에의 노출로부터 보호	실내 작업장, 대중교통, 실내 공공장소 등에서의 흡연금지	O	10(17)	58.8%
	정부청사에서의 포괄적 보호시행	O		
	보건의료시설에서의 포괄적 보호시행	O		
	교육시설에서의 포괄적 보호시행	O		
	대학에서의 포괄적 보호시행	O		
	사유작업장에서의 포괄적 보호시행	X(일부)		
	항공기에서의 포괄적 보호시행	O		
	기차에서의 포괄적 보호시행	O		
	지상대중교통에서의 포괄적 보호시행	O		
	선박에서의 포괄적 보호시행	O		
	영업용 차량에서의 포괄적 보호시행	X(일부)		
	개인용 차량에서의 포괄적 보호시행	X		
	문화시설에서의 포괄적 보호시행	X(일부)		
	쇼핑몰에서의 포괄적 보호시행	O		
	술집 · 바에서의 포괄적 보호시행	X(일부)		
	나이트클럽에서의 포괄적 보호시행	X		
	식당에서의 포괄적 보호시행	O		

금연구역, 더 이상 선택이 아닌 필수

흡연자에게 흡연실은 흡연이 허용되는 공간이 아니라 또 다른 간접흡연에 노출이 되는 공간이 될 뿐이다. 또한, 흡연실은 금연구역의 대안도 보완도 될 수 없다. 금연구역은 비흡연자와 흡연자를 이분법적으로 갈라놓기 위한 법이 아닌 오히려 흡연자와 비흡연자 모두가 건강한 삶은 영위하며 진정한 의미의 행복추구권과 건강권을 보장받을 수 있도록 하는 것이다. 담배연기로부터 자유로운 환경을 조성하는 유일한 방법은 바로 담배연기의 생성 자체를 방지하는, 즉 포괄적 금연구역을 지정하는 것뿐이다.

※출처 : 금연이슈리포트 vol.31 (12월호)

이달의 연구

일반가정 청소년과 시설 청소년의 스트레스가 흡연에 미치는 영향에 관한 비교연구리뷰 -대구광역시 청소년을 중심으로-

본 원고는 다음 논문을 리뷰하였습니다.

※ 출처 : 미래청소년학회지(Journal of Future Oriented Youth Society, 2015, Vol. 12, No.2, pp.43-65 / 서보준·김우호('일반가정 청소년과 시설 청소년의 스트레스가 흡연에 미치는 영향에 관한 비교연구 -대구광역시 청소년 중심으로')

▶ 연구필요성

◇ 청소년기에는 신체적·심리적·사회적 변화가 한꺼번에 큰 폭으로 일어나기 때문에 청소년들은 이에 적응하기 위해 노력하는 가운데 많은 스트레스를 경험

◇ 스트레스로부터 받는 피해를 최소화하기 위해 개인이 행하는 노력으로 '대처행위'를 하게 되는데, 청소년의 경우 긴장,불안과 같은 불쾌한 감정을 통제하고 일시적인 정서적 안정감을 얻기 위해 흡연을 하는 것으로 밝혀짐

◇ 가정이 아닌 시설이라는 특수한 환경에서 성장하며 친부모로부터의 받은 정서적, 심리적 아픔을 경험한 시설 청소년*들은 일반가정에서의 양육되는 청소년들과는 다른 양상의 스트레스를 경험한다고 볼 수 있을 것으로 예상

(* 시설청소년이란? 보호를 필요로 하는 청소년으로서 아동복지시설에 거주하고 있는 청소년 중 만 13세부터 만 18세의 중·고등학생을 시설 청소년이라 규정하고자 한다.)

▶ 연구목적

◇ 일반가정 청소년과 시설 청소년의 스트레스가 흡연에 어떠한 영향을 미치는지 두 집단 간 비교하고자 함.

▶ 연구방법

◇ 대구광역시에 소재한 일반가정 청소년 109명과 시설 청소년 112명을 대상으로 설문조사를 실시하였고, 수집된 자료는 SPSS(18.0) 통계 분석 프로그램을 사용하여 빈도분석, 독립표본t, 이변량 분석, 중다회귀분석, z 검정을 적용하여 실시하였다.

▶ 연구내용

◇ 일반가정 청소년의 스트레스가 흡연에 미치는 영향

1) 일반가정 청소년의 스트레스와 흡연의 상관관계

흡연 유무와 스트레스와의 관계를 <표 5>에서 살펴보면 가정생활에서 받는 스트레스 (r=.414), 학교생활에서 받는 스트레스(r=.384), 교우관계에서 받는 스트레스(r=.283), 자기 자신에게서 받는 스트레스(r=.268)로 모두 정적 상관관계가 있는 것으로 나타났다. 따라서 가정생활 스트레스, 학교생활 스트레스, 교우관계 스트레스, 자기 자신 스트레스에서 받는 스트레스로 인해 흡연경험이 높아지는 것을 알 수 있다.

<표 5> 일반가정 청소년의 스트레스와 흡연의 상관관계

흡연 / 스트레스 하위변인	흡연 유무
자기 자신 스트레스	.268*
학교생활 스트레스	.384*
가정생활 스트레스	.414**
교우관계 스트레스	.283**
전체 스트레스	.376**

* p< .05, ** p< .01, *** p< .001

2) 일반가정 청소년의 스트레스 요인이 흡연 유무에 미치는 영향

일반가정 청소년의 흡연 유무에 영향을 미치는 스트레스 요인을 분석한 결과를 <표 6>에서 살펴보면 종속변수인 흡연 유무에 영향을 미치는 독립변수 스트레스 요인은 자기 자신 스트레스 요인(ß=.498, P<.001)이며, 학교생활 스트레스(ß=.245, P<.001), 그 다음은 가정생활 스트레스(ß=.049, P<.001)이다. 그러나 교우관계 스트레스에서 받는 스트레스 요인(ß=-.909, P<.001)은 유의미한 결과를 나타내지 못했다. 또한 이들의 설명력은 약 45.3%로 나타났다. 따라서 스트레스가 흡연에 영향을 미치는 요인은 가정생활 스트레스, 학교생활 스트레스, 자기 자신 스트레스 이며, 교우관계에서 받는 스트레스는 흡연에 영향을 미치지 않는 것으로 나타났다.

<표 6> 스트레스 요인이 흡연에 미치는 영향

흡연 / 스트레스	흡연 유무			
	b	S.E	ß	t
자기 자신 스트레스	.185	.033	.498	5.566
학교생활 스트레스	.064	.038	.245	1.690
가정생활 스트레스	.013	.044	.049	.291
교우관계 스트레스	-.245	.034	-.909	-7.116
상수(a)	1.198	.126		9.494
R^2	.453			
F(P)	5.014***			

* p< .05, ** p< .01, *** p< .001

◇ 시설 청소년의 스트레스가 흡연에 미치는 영향

1) 시설 청소년의 스트레스와 흡연의 상관관계

흡연 유무와 스트레스와의 관계를 <표 7>에서 살펴보면 자기 자신에게서 받는 스트레스(r=.259), 학교생활에서 받는 스트레스(r=.414), 가정생활에서 받는 스트레스(r=.403), 교우관계에서 받는 스트레스(r=.270)로 모두 정적 상관관계인 것으로 나타났다. 따라서 자기 자신, 가정생활, 학교생활, 교우관계에서 받는 스트레스로 인해 흡연경험이 높아지는 것을 알 수 있다.

<표 7> 시설 청소년의 스트레스와 흡연의 상관관계

흡연 / 스트레스 하위변인	흡연 유무
자기 자신 스트레스	.259*
학교생활 스트레스	.414**
가정생활 스트레스	.403**
교우관계 스트레스	.270*
전체 스트레스	.384**

* p< .05, ** p< .01, *** p< .001

2) 시설 청소년의 스트레스 요인이 흡연 유무에 미치는 영향

시설 청소년의 흡연 유무에 영향을 미치는 스트레스 요인을 분석한 결과를 <표 8>에서 살펴보면 종속변수인 흡연 유무에 영향을 미치는 독립변수 스트레스 요인은 교우관계 스트레스 (ß=.271, P<.001)이며, 가정생활 스트레스(ß=.264, P<.001), 그 다음은 학교생활 스트레스(ß=.196, P<.001)이다. 그러나 자기 자신의 스트레스에서 받는 스트레스 요인은(ß=-.207, P<.001)은 유의미한 결과를 나타내지 못했다. 또한 이들의 설명력은 약 22.7%로 나타났다. 따라서 스트레스가 흡연에 영향을 미치는 요인은 교우관계, 가정생활, 학교생활 스트레스이며, 자기 자신 스트레스는 흡연에 영향을 미치지 않는 것으로 나타났다.

<표 8> 스트레스 요인이 흡연에 미치는 영향

흡연 / 스트레스	흡연 유무			
	b	S.E	ß	t
자기 자신 스트레스	-.070	.055	-.207	-1.264
학교생활 스트레스	.052	.065	.196	.811
가정생활 스트레스	.070	.070	.264	.993
교우관계 스트레스	.087	.045	.271	1.296
상수(a)	.790	.144		5.496
R^2	.227			
F(P)	7.835***			

* p< .05, ** p< .01, *** p< .001

▶ 연구 결론 및 제언

◇ 교우관계에 있어서 **시설 청소년들이** 일반가정 청소년들보다 호기심과 더불어 또래관계에서의 압력이나 제안을 거절
하지 못하는 등의 **여러 가지 복합적인 스트레스로 인해 흡연으로 이어질 가능성을 말해줌**

◇ 또한 학교생활과 관련하여 시설 청소년과 일반가정 청소년 모두가 학교생활 **스트레스를 해소할 수 있는 프로그램 개발**을 통하여 **청소년들이 쾌활하고 진취적으로 학교생활을 할 수 있도록 제도적•정책적 마련**이 필요함

◇ 시설 청소년들이 일반가정 청소년에 비해 스트레스가 흡연에 부정적으로 많은 영향을 미치는 것으로 보아 **해당 시설 종사자와 학교 교사와의 유대관계 조성이 필요함을 시사**

오늘 학교는?

◎ 청소년 흡연예방사업 보도자료

<4월 1주 ~ 4월 3주>

- (학 교) : 흡연예방교육 등 다양한 교육에 관한 학부모 연수 실시, '아버지 학교안전지킴이 발대식' 실시, '연기 없는 청정 학교'라는 슬로건으로 금연 캠페인 실시, '니코프리스쿨 선포식' 개최
- (교육청) : 특별교육 이수기관을 통해 흡연예방 교육 실시, '청소년 흡연예방사업 지원 협력을 위한 업무협약'을 체결
- (보건소) : 어린이 금연 인형극 공연 및 뮤지컬 공연 실시, 유치원· 초등학교 대상 흡연예방교육 강화, '제 29회 금연의 날'을 맞아 금연 달리기 개최, 공중이용시설 전면금연 합동 지도단속, 캐릭터를 활용한 인형극을 통한 교육 진행, 중학교에서 개최되는 '니코프리스쿨 금연선포식' 지원

<이 주의 보도>

<장흥군, '청정 학교만들기 금연캠페인' 실시>

장흥군(군수 김성)은 지난 11 일 장흥고등학교 에서 '연기없는 청정 학교만들기'라는 슬로건 으로 금연 캠페인 릴레이 행사를 실시했다.
이날 캠페인은 청소년금연서포터즈 학생 및 교사, 보건소 직원 등 30 여 명이 참석한 가운 데장흥 고등학교 정문 일대에서 간접흡연 없는 쾌적하고 건강한 금연 학교만들기를 위해 금연 홍보활동을 펼쳤다.
장흥고등학교는 흡연예방금연실천학교 심화형 학교 운영을 위해 보건소와 연계하여 교직원 및 학생의 금연운동을 지속적으로 전개하여 청소년 들의 건강하고 밝은 미래를 위해 노력할 것을 다짐했다.
고영욱 군보건소장은 "금연 캠페인 등 꾸준한 홍보를 통해 흡연의 폐해를 알려 담배 연기 없는 학교 만들기 위해 최선을 다하겠다"고 말했다.

<울진 후포초, 흡연예방 캠페인 및 금연실천 선포식 실시>

울진 후포초등학교(교장 주국환)는 최근 '4월 보건의 달'을 맞아 등굣길 흡연예방 캠페인과 금연실천 선포식을 가졌다.
이는 청소년 흡연의 유해성을 알리고 단순한 호기심으로 흡연을 경험하거나 가정내 흡연가족을 통한 간접흡연의 노출을 줄여 건강한 생활을 영위해 교사, 학부모, 학생이 모두 금연의식을 함양하고 흡연예방교육에 관심을 갖는 계기와 지역사회 계도의 기회를 제공했다.
주국환 교장은 "청소년들의 흡연율이 높아지는 요즈음 초등학교 때부터 흡연 예방교육을 통해 성장기에 흡연을 하는 아이가 없도록 사전 교육을 철저히 하겠다"며 "'담배연기 없는 건강한 학교'를 만들기 위해 최선을 다해 노력하겠다."고 밝혔다

일자	제목	주요 내용	보도처	비고
16-03-30	대전서구 보건소, 금연·음주 인형극 공연	- 31일 서부초를 시작으로 찾아가는 '어린이 금연음주 인형극 공연'을 한다고 밝혀짐. - 교육대상은 초등학교 저학년을 비롯해 미취학 아동을 포함한 6,354명이며 오는 4월 15일까지 공연이 진행된다.	국제뉴스	보건소
16-03-31	대구시, 점점 낮아지는 흡연 연령…유치원·초교생 예방교육 강화	- 흡연 시작 연령이 낮아짐에 따라 보건소가 초등학생을 대상으로 한 흡연예방교육을 실시 - 아빠의 금연유도와 아동의 흡연사전예방을 위해 유치원, 어린이집에 대한 교육도 강화	대구일보	보건소
16-04-01	영양 석보초, 학교교육설명회 및 학부모 연수회	 - 학부모를 대상으로 소통과 공감을 위한 1학기 학교교육설명회 및 학부모 연수회 실시 - 흡연예방교육 등 다양한 교육에 관한 학부모 연수가 이어짐	시사코리아 저널	기본형
16-04-01	증평군 3개 중학교에 금연실천 기록판 설치	 - 증평군에 따르면 지난 1일 증평중에서 홍성열 군수와 강승혁 교장, 오인규 증평여중 교장, 김성배 형석중 교장, 학생회장, 학교 운영위원 등이 참석한 가운데 금연 실천 기록 홍보판 제막식과 협약식이 열렸다. - 이 사업은 흡연 학생들이 대상인 기존 금연 프로그램과 달리 군과 학교 구성원의 상호 협력을 이끌어내 교내 금연 실천문화 확산이 기대된다.	중부매일	심화형
16-04-02	김포교육청, 특별교육 이수기관 지정	- 올해 특별교육 이수기관으로 5개 지정하여 1년간 운영 - 이수기관 담당자 협의회를 통해 흡연예방 등 효율적인 교육이 이뤄질 수 있도록 협조체계를 구축, 운영	중부일보	교육청
16-04-05	서귀포보건소 '아동·청소년 흡연예방교육'	- 청소년 흡연율을 감소시키기 위해 교육을 희망하는 초중고등학 18개교 3315명을 대상으로 10월까지 이뤄진다.	한라일보	보건소
16-04-06	속초시, 찾아가는 학교 흡연예방 교육	- 보건교육사와 금연상담사가 관내 초등학교와 중학교 학생을 대상으로 '찾아가는 학교 흡연예방교육'을 실시	불교공뉴스	보건소

일자	제목	주요 내용	보도처	비고
16-04-06	광주시보건소, 제29회 세계 금연의 날 기념 캠페인 개최	- 다음달 28일 남종 귀여리 팔당물안개공원 일원에서 '제29회 세계 금연의 날 맞아 기념 캠페인 2016 온가족이 함께해요! 금연달리기' 행사를 개최 - 청소년의 흡연예방, 학부모의 금연인식을 제고하기 위해 마련	경기일보	보건소
16-04-06	수원시, 청소년 건강위해 적극 나서	- 5일 김혜경 장안구보건소장과 수원 계명고등학교 교감(정회상) 등이 참석한 가운데 학생들의 건강증진을 위한 건강한 학교 만들기 협약을 체결 - 협약으로 청소년 흡연 예방과 동시에 담배로 인한 청소년들의 피해를 최소화	국제뉴스	보건소
16-04-06	대구시교육청-건보 대구본부 '청소년 흡연예방' MOU	 - 대구시교육청은 국민건강보험공단 대구지역본부, 청소년흡연음주예방협회 대구지부 등과 흡연예방 및 금연지도 활성화를 위한 '청소년 흡연예방사업 지원 협력을 위한 업무 협약을 체결	대구신문	교육청
16-04-06	홍성군 '유·아동·청소년 금연교실' 운영	- 청소년 흡연예방과 금연실천을 위해 유아동청소년을 대상으로 찾아가는 금연 교실 등 다양한 프로그램을 운영할 계획 - 전문 금연강사와 함께 흡연예방 및 금연교육을 실시하고 흡연학생에 대해 이동금연클리닉을 주 1회 4주간 집중으로 운영	충청 투데이	보건소
16-04-06	옥천군보건소, 청소년 건강행태조사 실시	- 옥천교육지원청과 함께 관내 중고등학생들을 대상으로 청소년 건강행태전수조사 실시 - 설문지는 흡연, 음주 등 14개 영역 125문항으로 자기기입 방식이다.	충청 투데이	보건소
16-04-07	충남교육청, 음주·흡연예방 총 매진	- 학생 음주 및 흡연예방사업에 총 매진을 다짐 - 도내 초중고 등 713개교에 학교흡연예방사업으로 13억 8300만원을 배정하고 학생 흡연율 낮추기에 나섰다.	뉴시스	교육청
16-04-07	격동초, '아버지 학교안전지킴이 발대식'	- 울산 남구 격동초등학교는 '아버지 학교안전지킴이 발대식' 실시 - 청소년들의 흡연, 폭력 등에서 벗어나 학생들이 보다 안전하고 즐거운 학교생활을 할 수 있도록 구성	이뉴스 투데이	기본형
16-04-08	정읍시보건소 초·중·고등학생 금연교육	- 초중고등학생들의 흡연예방을 위해 금연교육을 가짐 - "성장기에 있는 청소년들에게 흡연은 심각한 건강상 피해를 남길 뿐만 아니라 한번 피우기 시작하면 중독이 되어 끊기가 어려워 예방교육이 더욱 중요하다" 며 교육의 중요성을 강조	전라일보	보건소

일자	제목	주요 내용	보도처	비고
16-04-10	어린이 건강체험 학습관 운영	- 창녕군 보건소는 매주 수요일 어린이 건강체험학습관 운영한다고 밝혀져 - 건강매니저 등으로 구성된 운영팀이 어린이 눈높이에 맞춘 다양한 도구를 이용해 금연 등의 체험을 통해 자발적으로 건강한 생활 습관을 습득 할 수 있도록 함.	경남매일	보건소
16-04-11	장흥군, '청정 학교 만들기 금연 캠페인' 실시	 - 장흥군(군수 김성)은 지난 11일 장흥고등학교에서 '연기 없는 청정 학교만들기'라는 슬로건으로 금연캠페인 릴레이 행사를 실시했다.	연합뉴스	심화형
16-04-12	하청중, 2016. 흡연예방 금연실천 학교 운영	- 흡연예방 빛 음주/약물 오남용 예방교육을 실시하고 있으며 4월 8일에는 전교학생자치회 주관으로 흡연 추방 선포식 및 담배 절단식을 실시	경남매일	심화형
16-04-12	인천시 남구, 청소년 맞춤형 건강강좌 마련	- 중고등학교 학생 1만 5천명을 대상으로 20회에 걸쳐 '맞춤형 건강강좌'를 진행	국제뉴스	보건소
16-04-14	천안시보건소, 공중이용시설 전면금연 합동 지도 단속	- 2개월간 공중이용시설 전면금연제도 조기정착을 위한 '제 1.2차 전면금연 집중 합동 지도점검'을 실시한다고 밝혀져	브릿지경제	보건소
16-04-14	완주군 아동 청소년 흡연예방교실 운영	- 어린이집, 초중고등학교 학생들을 대상으로 흡연예방 교실 운영한다고 밝혀져 - 어린이집, 학교별 희망일정에 따라 금연상담사와 금연전문 강사가 순회 방문하여 교육을 진행하는 방법으로 운영되며, '지구를 지키는 스토대령' 등 아이들이 좋아하는 캐릭터를 활용한 인형극을 통해 재미있고 이해하기 쉬운 방법으로 높은 교육효과를 얻고 있다.	전라일보	보건소
16-04-17	통영시, 합동 금연 지도· 단속	- 7일간 공중이용시설을 대상으로 지자체 합동 금연 지도· 단속을 통영시 보건소와 - 전면금연시설로 지정된 일반음식점과 흡연자가 많은 의료기관, 교통관련시설, 청소년의 출입이 많은 pc방을 중점으로 지도· 단속을 함	아시아뉴스통신	보건소
16-04-18	도교육청, 학교장 역량 강화 연수	- 충남도교육청은 '학교장 역량강화 연수'를 개최 - '학교흡연 예방사업에 대한 학교장의 역할' 등에 대한 특강이 실시	충남일보	교육청
16-04-18	진주시, 공중이용시설 금연 집중 지도점검	- 시민들의 간접흡연 피해 예방과 담배연기 없는 깨끗한 금연 환경 조성을 위해 휴게 흡식점, PC방 등 청소년들이 많이 이용하는 공중이용시설을 위주로 집중적인 단속 실시	뉴시스	보건소

일자	제목	주요 내용	보도처	비고
16-04-18	안성시 보건소, '니코프리스쿨 선포식' 개최	 - 만정중학교에서 학생, 교직원 보건소 관계자 등 900여명이 참석한 가운데 '니코프리스쿨 금연 선포식' 개최 - 니코프리스쿨 사업을 이끌어 나갈 또래지도자들 22명에 대한 임명장 수여, 금연 선언문 발표, '대형 담배 절단식'을 거행하였다.	브릿지 경제	보건소
16-04-19	울진 후포초, 흡연예방 캠페인 및 금연실천 선포식 실시	 - 울진 후포초등학교는 최근 '4월 보건의 달'을 맞아 등굣길 흡연예방 캠페인과 금연 실천 선포식을 가짐.	경상매일 신문	기본형

◎ 청소년 흡연예방사업 보도자료

<1월 1주 ~ 3월 4주>

<1월>
- (교육청) : 흡연예방 및 금연 캠페인 일환으로 창작대전 개최, 시내버스 금연 메시지 홍보, 연극경연대회 개최
- (보건소) : 찾아가는 흡연예방교실 및 청소년을 위한 다양한 금연 프로그램 운영

<2월>
- (교육청) : 학생들의 흡연 중독 예방을 위한 '중독예방 전문가 역량강화 연수' 실시, 성과보고회 등 개최
- (보건소) : 청소년 전문 금연상담실 운영, 금연 교육 실시, 청소년들의 이용이 증가하고 있는 장소를 대상으로 특별 금연 지도 및 단속 실시

<3월>
- (학 교) : 전교생 흡연실태 파악을 위한 설문조사, '아동·청소년 흡연 등 예방교육' 실시
- (교육청) : 흡연예방 보건교육 추진, 금연교육 성과대회 개최, 학교 흡연예방센터 설치, 금연상담연수, 학부모 모니터단 등을 운영

<이 주의 보도>

<경북교육청, 학생 흡연예방·금연사업 확대>

경상북도교육청은 올해 총 24 억원의 예산을 투입해 도내 전체학교에서 흡연예방사업을 실시한다고 23 일 밝혔다.
이번 사업은 ▲학교선포식 ▲흡연예방교육 ▲홍보 및 캠페인 ▲교직원 및 학부모 교육 등을 운영하는 기본형 학교 844 개교와 학교실정에 맞는 특화사업을 추가 운영하는 심화형 학교 96 개교로 운영된다.
경상북도교육청과 23 개 교육지원청 에서는 ▲사업 홍보 ▲연수프로그램 운영 ▲자문위원단, 컨설팅단, 연구회 운영 ▲청소년 금연프로그램 지원 등의 기술지원 체계를 운영한다.
또한 흡연예방 금연실천 공모전 및 경진대회를 통해 우수작품과 우수사례를 발굴해 보급하고 학교 및 교육지원청 단위 홍보단을 구성·운영해 담배판매 업소의 계도에 집중할 예정이다.

<경기도교육청, 흡연예방 및 금연교육 성과대회 개최>

경기마약퇴치운동본부(본부장 박기배)는 경기도 교육청에서 위탁받아 진행한 금연교육과 관련해 '2015 경기 흡연예방 금연교육 성과대회'를 지난 26 일 경기도 수원시 보훈교육연구원에서 개최했다. 이번 성과대회에서는 부교육감과 학생, 학부모, 교사가 함께하는 토크 콘서트 등 메인행사와 함께 5 개의 각 섹션별 행사가 함께 진행됐다.

오전 메인 행사는 부교육감과 함께하는 토크콘서트로 '친구야 담배 대신 꿈을 피우자'를 주제로 학생과 학부모, 교사와 함께 좋은 금연 방법에 대해 이야기하는 시간을 가졌다. 이어 오후 섹션 행사는 '학생 참여 건강체험 100 가지 프로그램 사업성과 보고회'를 비롯해 '경기 흡연예방 중심학교 심화학교 학교장 연수', '경기 흡연예방 금연교육발표 및 공청회', '건강동아리 운영사례 나눔 및 발전방안 발표', '학생과 함께 만들어 참여한 자율연수 발표' 등이 대강의실과 세미나실에서 각각 진행됐다. 경기도마약퇴치운동본부 박기배 본부장은 "흡연예방과 금연교육과 관련한 다양한 영역에서 건강증진사업을 운영한다는 점이 이번 사업의 가장 큰 의미"라고 설명하고 "발전방안 보완과 지속적인 지원으로 운영이 활성화된다면 새로운 형식의 흡연예방과 금연사업을 도모할 수 있을 것"이라고 말했다.

일자	제목	주요 내용	보도처	비고
16-01-05	흡연 체험 통해 경각심 배워	 - 학생들은 건강한 삶의 훼방꾼, '흡연'을 예방하는 교육에 참여코자 시간을 가졌다. 특히 딱딱한 강연이 아닌, 코를 잡고 열바퀴를 돈 다음 풍선을 불고, 소음측정기를 입에 대고 금연을 외치는 등 친구들과 재밌는 레크리에이션을 통한 소통의 시간을 함께한 것.	경기일보	보건소
16-01-11	경기도교육청, '친구야, 꿈을 피우자' 창작대전 개최	 - 경기도교육청(교육감 이재정)은 흡연예방 및 금연 캠페인 일환으로 친구야 꿈을 피우자 창작대전을 개최한다고 밝혔다. - 친구야 꿈을 피우자 창작대전은 공모전을 준비하는 과정에서 학생 스스로 흡연 예방과 금연의 중요성을 깨닫고 학생들의 재능을 발굴하고자 기획됐다.	국제뉴스	교육청
16-01-21	고양시 덕양구보건소, 금연 환경 조성 위한 금연 사업 시행	- 보건소는 흡연 시도 연령이 차츰 낮아짐에 따라 조기 흡연예방교육을 통해 신규흡연자를 차단하고 흡연 경험률 및 흡연율 감소를 위해 미취학 아동, 청소년 등을 대상으로 찾아가는 흡연예방교실을 운영할 계획이다.	아주경제	보건소
16-01-24	곡성군, 보건의료 서비스 수준 높인다	- '담배연기 ZERO곡성'을 위해 보건의료원에서 상시 금연클리닉을 운영하고, 흡연연령층이 낮아지는 추세에 따라 청소년을 위한 학교 금연클리닉 운영과 교육, 인형극관람 등 다양한 프로그램을 운영한다.	뉴스웨이	보건소
16-01-26	부천 원미보건소·청어모 청소년 금연 환경 조성 협약	- 부천 원미보건소(소장 방정재)와 ㈔청소년을 위한 어른들의 모임(회장 안동선·이하 '청어모')이 25일 청소년 흡연예방교육 및 금연환경 조성을 위한 업무협약을 체결했다. - 양측은 협약을 통해 학교 및 기업체를 대상으로 레크리에이션을 통한 흥미로운 흡연예방교육을 진행한다.	경기일보	보건소

일자	제목	주요 내용	보도처	비고
16-01-26	'금연하자'...강원교육청 시내버스에 청소년 건강 홍보	 - 도 교육청은 최근 춘천 시내버스 6대에 청소년의 흡연 예방을 예방하고, 마음 건강을 지켜주기 위한 홍보 메시지를 담았다.	연합뉴스	교육청
16-01-27	경기교육청, 청소년 연극경진대회 성료	 - 21일 경기도교육청 체육건강교육과가 개최하고 한국연극협회 경기도지회가 후원한 '친구야, 꿈을 피우자'청소년 연극경연대회가 성황리에 실시됐다.	베리타스 알파	교육청
16-02-03	보령시 보건소, 올 한해 '금연' 성공하세요!	- 충남 보령시보건소(소장 김형곤)가 흡연예방과 금연서비스 강화로 건강한 지역사회를 만들기 위해 올 한해도 다양한 금연시책을 추진한다. - 이를 위해 시는 지난해와 이어 올해에도 ▲상시 및 이동 금연클리닉 운영 ▲금연 법령 이행 지도단속 ▲청소년 흡연 예방 및 금연 교육 ▲금연 캠페인 등을 추진한다.	아시아뉴스통신	보건소
16-02-04	경기도교육청, 중독예방을 위해 교사들이 나선다	- 학생들의 중독예방과 위기대응 능력 향상을 위해 '중독예방 전문가 역량강화 연수'를 실시.	아시아 투데이	교육청
16-02-05	광주시, 금연상담실과 통합 건강관리실 보건소로 이전	- 기존 '금연상담실과 통합 건강관리실'로 이용됐던 건강증진센터의 공간은 '통합건강관리실 출장팀'과 '청소년 전문 금연상담실'로 운영돼, 보건소 방문이 어려운 심뇌혈관질환 대상자와 급증하는 흡연청소년을 집중하여 관리하게 된다.	국제뉴스	보건소
16-02-08	청주시보건소, 통합건강증진 중점사업 운영	- 충북 청주시 상당·서원·흥덕·청원보건소는 건강생활 실천과 건강환경 조성을 위해 금연절주·운동·영양 등 4개영역에 대한 통합건강증진 중점 추진계획을 수립, 운영한다고 8일 밝혔다. - 시는 ▶금연그림그리기 글짓기대회와 직장인이동금연클리닉 ▶금연절주환경조성 ▶함께 걷는 청주 걷기대회 ▶생애주기별 운동·영양교육 ▶야간운동교실 ▶오피스 짬짬이 스트레칭교실 ▶갱년기여성건강교실 ▶일등시민으뜸건강대학 ▶건강간식 만들기 등 시민건강을 위한 다각적인 사업을 추진할 계획이다.	국제뉴스	보건소

일자	제목	주요 내용	보도처	비고
16-02-12	검단보건소 무료 금연클리닉 운영	- 인천 서구 검단보건지소(지소장 박호추)는 금연결심을 하고 있는 검단지역 흡연자를 대상으로 무료 금연클리닉을 연중 운영하고 있다고 11일 밝혔다. - 검단보건지소는 또 검단지역 미취학어린이를 대상으로 유치원 및 어린이집에서 흡연 예방교육을 하고, 흡연 청소년의 금연교육를 통해 금연의지를 심어주는 등 금연 환경조성에 힘쓰고 있다.	인천일보	보건소
16-02-23	인천서부교육지원청, 병원과 함께하는 청소년 금연클리닉 성과 보고회	- 인천서부교육지원청(교육장 손홍재)은 최근 병원과 함께하는 청소년 금연클리닉사업 성과 보고회를 실시했다. - 이 과정엔 정신건강의학과전문의 교육을 포함해 심리치료 등 다양한 프로그램들이 마련돼 있어 금연치료 뿐만 아니라 성장기 청소년들의 자아발견과 삶의 목표까지 설정할 수 있는 좋은 계기가 이뤄진 성과 결과를 가졌다.	아시아뉴스통신	교육지원청
16-02-15	"봄방학 청소년 흡연, 이제 그만!"	 - 상주시보건소는 봄방학을 맞아 청소년들의 이용이 증가하고 있는 관내 PC방 33개소를 대상으로 특별 금연 지도 ·단속을 실시한다고 밝혔다. - 이번 지도단속은 관내 초 ·중 ·고등학교 졸업식과 봄방학기간을 맞아 PC방을 출입하는 학생들이 많아질 것으로 판단, 자체 점검반을 편성해 지난 15일부터 3월6일까지 3주간에 걸쳐 집중 실시한다.	대구일보	보건소
16-02-23	경기교육청, '청소년 금연교육도 축제처럼 즐겁게'	- '2015 경기 흡연예방 및 금연교육 사업 성과대회'는 지난해 진행한 흡연예방 및 금연교육 사업에 대한 평가와 함께 우수사례 공유를 통해 향후 효율적인 사업추진 발전 방안을 모색하기 위해 마련된 것으로, 흡연예방중심학교, 교육청 관계자 및 사업 참여 기관 담당자를 비롯한 학생, 학부모, 교사, 학교장 등 약 1000명이 참석한다. 성과대회는 김원찬 제1부 교육감과 학생, 학부모, 교사가 함께하는 토크 콘서트 등의 메인행사와 함께 6개의 각 섹션별 행사로 구성되어 다채롭게 진행될 예정이며, 우수 운영 노하우 나눔을 위한 전시 및 체험 부스가 운영된다.	베리타스알파	교육청
16-02-25	인천남구, 청소년 흡연 방지 위해 '금연벨' 설치	- 인천 남구(구청장 박우섭)는 최근 제물포 북부역 주변 석정로 162번길 3곳을 청소년 취약거리로 지정, 청소년 흡연 방지를 위한 금연벨을 설치했다고 25일 밝혔다. - 금연벨을 누르면 5초 후 금연 안내방송이 송출된다. 특정시간대에는 10분 간격으로 금연구역임을 알리는 안내방송이 자동 송출된다.	민중의소리	보건소
16-03-02	충남교육청, 학생 건강 질 높이는 보건교육 추진	- 충남도교육청이 학생들의 건강한 학교생활을 위해 자기건강관리 능력을 길러주는 보건교육을 추진한다. - 2일 도교육청에 따르면 이번 보건교육은 흡연예방, 보건, 심폐소생술, 학생 정신건강 관리 강화 등 4개 분야로 진행된다.	중도일보	교육청

일자	제목	주요 내용	보도처	비고
16-03-02	‘청소년 흡연율 5% 이하로 낮춘다’... 2020년까지 매년 0.5%씩↓	- 서울시 교육청이 서울 시내 19세 이하 청소년 흡연율을 지난해 7%에서 매년 0.5%식 줄여 나가 2020년까지 5% 이하로 낮춘다는 목표를 세웠다.	뉴시스	교육청
16-03-03	대구교육청, ‘담배로 학교’만들기 추진	- 대구시교육청은 3일 ‘담배 제로(zero) 학교’를 만들기 위해 이달부터 모든 초· 중· 고· 특수학교를 흡연예방사업비 지원학교로 정해 학생공감형 흡연예방 프로그램을 운영한다고 밝혔다.	뉴스1	교육청
16-03-02	흡연예방 금연교육 성과대회 개최	- 경기마약퇴치운동본부가 흡연예방 금연교육 성과대회를 진행했다. - 경기마약퇴치운동본부(본부장 박기배)는 경기도 교육청에서 위탁받아 진행한 금연교육과 관련해 ‘2015 경기 흡연예방 금연교육 성과대회’를 지난 26일 경기도 수원시 보훈교육연구원에서 개최했다.	약업신문	교육청
16-03-07	파주시 초·중·고 금연·영양·절주 교육 실시	- 경기 파주시는 미래를 짊어지고 갈 학생들의 올바른 건강 습관 형성을 위해 이달부터 11월까지 관내 초· 중· 고 학생들을 대상으로 금연, 영양 및 절주 교육을 실시한다. - 현재 각 학교를 대상으로 신청 접수받고 있으며, 신청학교에는 전문 강사가 출장해 무료로 교육을 해준다.	아주경제	보건소
16-03-08	천안청수고, 전교생 흡연 제로를 위한 릴레이 특별 프로그램 운영	- 천안청수고등학교(교장 이회원)는 지난 7일 1학년 전 학생을 대상으로 학생흡연 제로(ZERO) 릴레이 특별프로그램의 일환으로 천안시 동남구 보건소의 지원으로 전교생 흡연실 태 파악 설문조사 및 일산화탄소(CO)를 측정했다.	대전투데이	기본형
16-03-10	순천시 보건소 청소년·여성 전용 금연상담실 운영	- 순천시는 흡연인구가 증가함에 따라 청소년과 여성 흡연자들의 금연을 돕기 위해 청소년·여성 전용 금연상담실을 설치해 운영한다고 10일 밝혔다. - 이에 시는 보건소 2층에 청소년 여성 전용 상담실을 설치하고 대상자들이 원하는 요일(주말제외)과 시간(오전 9시~오후 6시)에 상담을 받을 수 있도록 사전 예약제로 운영할 계획이다.	브레이크뉴스	보건소

일자	제목	주요 내용	보도처	비고
16-03-16	서귀포보건소, 초등학생 흡연예방 교육 운영	 - 서귀포보건소(소장 오금자)는 14일부터 25일까지 서귀포초등학교 전교생 277명을 대상으로 흡연에 대한 올바른 인식을 심어주기 위한 흡연예방교육을 실한다. - 이번 교육은 보건소 금연상담사가 직접 학교로 찾아가 담배의 성분 및 해악등을 어린이들에게 알려 성장기 아동들이 담배에 노출되는 것에 초점을 뒀다.	헤드라인 제주	보건소
16-03-16	고양시 덕양구보건소, 찾아가는 흡연예방교실 운영	- 고양시 덕양구보건소는 지난 15일 목암초등학교병설유치원 5~7세반 아동을 대상으로 찾아가는 흡연예방교실을 운영했다고 밝혔다. - 보건소는 흡연시도연령이 차츰 낮아짐에 따라 조기 흡연예방교육을 통해 신규흡연자를 차단하고 청소년 흡연 경험률 및 흡연율 감소를 위해 교육 대상을 5~7세 미취학 아동까지 확대 실시하고 있다.	시민일보	보건소
16-03-17	증평군보건소, 2015년 금연환경 조성 우수기관 선정	- 충북 증평군 보건소가 보건복지부 선정 2015년 하반기 금연 환경 조성 우수기관으로 선정됐다. - 군 보건소는 △청소년 중심 흡연예방 및 금연사업으로 전국 최초 2015 증평군 청소년 흡연실태 통계서 제작 △성장단계별 체계적인 흡연관리모형을 구축해 청소년 금연환경 조성 △청소년 출입시설 100% 전수 점검(PC방, 학원 등 공중이용시설 중 1,000개소 점검) △니코프리스쿨(초중고 6개교, 663명 대상, 22회) △금연또래교실(고등 4개교, 50명 대상, 20회) 등 다양한 프로그램 운영에 대한 성과를 인정 받았다.	국제뉴스	보건소
16-03-18	순천시, 청소년 금연 건강 캠프 운영	- 순천시는 담배연기 없는 청정도시를 만들기 위해 관내 흡연예방교육선도학교(심화형) 흡연 중학생 20여 명을 대상으로 청소년 금연 건강 캠프를 운영한다. - 전남금연지연센터와 연계한 이번 캠프는 청소년들에게 흡연욕구 및 금단증상의 완화와 금연의지 및 실천을 도와 자기 건강 관리능력을 향상시키도록 마련했다.	np통신	보건소
16-03-19	울산 남구보건소, 청소년 흡연예방 교육 실시	- 울산 남구보건소는 청소년을 대상으로 학교를 직접 찾아가는 흡연예방교육 및 이동금연클리닉, 금연 홍보관을 운영한다고 19일 밝혔다. - 금연 프로그램은 전문강사가 학교를 직접 방문해 흡연예방교육을 실시하고, 흡연학생을 대상으로 전문상담사가 흡연욕구, 금단증상을 체계적으로 관리하기 위해 구강청결제 및 행동강화물품(구강청결제, 악력기등)을 제공하는 이동 금연클리닉으로 운영된다.	국제뉴스	보건소

일자	제목	주요 내용	보도처	비고
16-03-22	고흥군 보건소, 청소년 흡연예방·금연교실 운영	 - 고흥군은 지난 17일 도화고등학교를 시작으로 관내 초·중·고등학교 39개교 3,418명의 청소년들을 대상으로 흡연예방 및 금연교육을 진행하고 있다. - 군 교육청과 연계해 진행되고 있는 이번 교육은 청소년에게 흡연의 폐해를 알리고 학교 내 금연 분위기 조성은 물론 가정으로도 전파해 가족 금연을 유도하고 간접흡연의 피해를 줄이고자 마련됐다.	통합뉴스	보건소
16-03-23	서귀포시 동부보건소, 청소년 흡연.음주 예방교육 실시	 - 서귀포시 동부보건소(소장 양은숙)는 22일 남원중학교를 시작으로 오는 10월 말까지 지역 내 초중고등학교 10개교를 대상으로 '청소년 흡연.음주 예방교육'을 실시한다.	헤드라인제주	보건소
16-03-23	경북교육청, 학생 흡연예방 금연사업 확대	 - 경상북도교육청은 올해 총 24억원의 예산을 투입해 도내 전체학교에서 흡연예방사업을 실시한다고 23일 밝혔다. - 경상북도교육청과 23개 교육지원청에서는 ▲사업 홍보 ▲연수프로그램 운영 ▲자문위원단, 컨설팅단, 연구회 운영 ▲청소년 금연프로그램 지원 등의 기술지원 체계를 운영한다.	국제뉴스	교육청

현장 소식

숲속초등학교 보건교사 황국희 선생님

1. 소속 학교 소개 및 본인 소개를 부탁드립니다.

안녕하세요. 저는 재미있고 친절하고 친구 같은 선생님이 되고자 노력하는 **숲속초등학교 보건교사 황국희 입니다.** 숲속초등학교는 경기도 화성시 동탄신도시에 위치하고 있으며 주위에 센트럴파크를 포함하여 산과 공원이 있는 학교입니다. 제가 학교이름을 다른 분들에게 소개하면 많은 분들께서 학교 이름이 참 예쁘다고 하시면서 '정말 숲속에 있어요?' 라고 물어보시곤 합니다. 물론 숲속에 위치한 것은 아니지만 숲 속 못지않게 아이들의 마음과 학교 주위환경이 숲 속 만큼 아름답고 쾌적하다고 말씀드리고 싶습니다.

저는 올해 20년차인 보건교사로 숲속초등학교로 부임한지는 5년이 되었습니다. 매번 보건실에 방문하는 친구들에게 항상 '어서와'라는 말부터 합니다. **아이들 눈높이에 맞는 보건교육을 목표**로 노력하고 있으며 그 중 **흡연예방교육**에 더 치중하고 있는데, 이는 흡연에 대한 한 번의 호기심이 평생 습관 및 건강에 악영향을 줄 수 있기 때문입니다. 흡연예방 첫 시간에는 아이들에게 '선생님은 한 가지 소원이 있어. 선생님과 같이 수업한 우리 친구들은 평생 어떤 호기심, 유혹이 와도 절대 담배를 가까이 하지 않고 자기 자신을 지킬 수 있는 좋은 친구들로 자랄 수 있으면 좋겠어.'라고 말하면서 수업을 시작합니다.

또한 교내에서 뿐만 아니라 교외에서도 지난해 보건복지부 및 경기도 교육청 흡연예방 자료개발 및 자문위원, 특히 교사연수강의와 소외지역 교육활동을 하면서 **흡연예방사업을 위해 노력해왔습니다.**

2. 학교의 특색에 대해 자세히 알려주세요

우리 숲속초등학교는 2010 년 개교한 학교로 현재 30 학급 을 포함하고 있습니다. 해당 학교에는 맞벌이 가정의 학생들이 많아 학부모의 학교에 대한 교육 의존도가 높으며 정서적 상담과 지원이 필요한 아이들이 많이 있습니다. 하지만 숲속초등학교는 '**함께 걸으며 행복을 가꾸는** S.T.E.P. 숲속인'이라는 슬로건으로 2011 년도부터 창의지성교육, 자율 및 혁신학교 운영 등으로 학생들의 **자존감을 높여주는 교육**을 실시하고 있습니다.

다른 학교와 달리 교육과정의 자율성과 다양화, 문화예술교육, 꿈을 찾는 체험학습, 특히 주변 센트럴파크 및 산 등 학교주변 환경들을 교과와 연계한 프로그램들을 실시하여 학부모님 만족도(92%)가 높은 것으로 나타나고 있습니다.

학생 자치활동 및 여러 가지 교육활동의 활성화로 KBS 방송에도 취재되었고 또한 선생님들의 학년별 전문적 학습공동체 모임이 활성화 되어 생활지도, 교육과정 등 다양한 의견들이 반영되어 박찬수 교장선생님 이하 모든 선생님들이 **'모두가 오고 싶고, 머물고 싶은 그리고 즐거운 학교'**를 만들기 위해 노력하고 있습니다.

3. 학교흡연예방사업을 성공적으로 수행하고 있으신데, 성공 요인이 무엇이라고 생각하십니까?

성공요인이라고 하면 전 **'재미있Go, 계속하Go, 함께하Go'** 즉 3Go 인 것 같습니다.

우선 '재미있go'. 저는 수업이건 활동이건 모두 **즐거움과 재미**가 있어야 교육의 효과가 높다고 생각합니다. 또한 보건교육은 실천위주의 교육이므로 **체험교육**이 중요합니다. 중학교와 달리 초등학교는 금연교육이 아니라 **흡연예방에 중점**을 두어야 하므로 이론 및 체험교육을 통해 흡연의 피해에 대해 알려줌으로써 흡연에 대한 막연한 호기심을 유발하는 것을 방지할 수 있다고 생각합니다. 일례로 저희학교는 아이들에게 가장 인기 있는 흡연의 피해에 관한 내용을 담은 보건 소식지를 퀴즈를 통해 풀고 애국조회 시간에 추첨을 하여 정답을 맞춘 친구들에게 상품을 주는 행사를 진행하고 있습니다.

둘째는 계속하Go, **지속성**입니다. 모든 활동은 **일회성이 아닌 지속적으로 실시**해야 효과가 높습니다. 저희는 일시적인 행사 위주의 교육이 아니라 매월 흡연예방과 관련된 내용을 실은 보건소식지와 문예행사 및 전시행사를 통해 지속적으로 흡연예방교육을 실시하고 있습니다. 지난 4년 동안 흡연예방사업 운영학교를 운영한 덕분에 저희 학교 4학년에서는 '흡연하는 주위 분들에게 담배피우지 마세요. 말하기'라는 주제로 자치활동을 실시하기도 하였습니다.

셋째는 '함께하Go'. 학교 교육 공동체인 학생, 교사, 학부모가 함께 하는 교육활동이 성공요인이라고 생각합니다. 저희학교는 학부모님을 명예교사로 모셔서 흡연예방교육 체험활동을 운영하고 있습니다. 또한 교직원 워크숍을 통해 교직원 흡연의 피해와 관련된 골든벨 퀴즈, 등반, 캠페인을 실시하여 흡연예방사업 활동에 많은 교직원분들이 관심과 참여를 갖고 계십니다.

4. 학교흡연예방사업을 수행하시는데 있어 어려운 점이 있다면 무엇인가요?

어려운 점이 있다면 학교흡연예방사업에 대한 인식을 변화시키는 것 같습니다. 초등학교 흡연예방사업에 대해 잘 모르시는 분은 '초등학교에서 무슨 흡연예방교육을 실시하느냐, 중학교에 가서 실시해야 하지 않냐, 흡연 호기심을 자극하는 것 아니냐' 등의 질문을 하십니다. 따라서 저는 한 예로 학부모 명예교사 연수 시 학부모님들께 **'감기 걸렸을 때 독감예방접종은 이미 늦은 것이다. 감기 걸리기 전에 실시해야 하는 것처럼 흡연예방교육도 중학교 때 하면 이미 늦은 거다.** 초등학교 때부터 아니 더 어린 유치원 때부터 담배는 나쁜 것, 한번 피우면 끊기 어려운 것, 간접흡연이 더 심각하다 등의 교육들을 조기에 **하여 흡연피해에 대한 인식이 빨리 자리 잡힐 수 있도록 체계적인 교육이 필요하다.'** 라고 말씀드립니다.

또 한 가지 어려운 점은 소통입니다. 흡연예방사업 운영은 혼자 하는 사업이 아니고 교육공동체가 함께 관심을 가지고 지속적으로 운영해야 한다고 봅니다. 저희 학교는 **학교장님을 비롯하여 많은 선생님들이 협조**해 주셔서 해당 사업이 잘 운영되고 있지만 전국의 모든 학교흡연예방사업이 원활하게 운영되기 위해서는 **교육 공동체의 지속적인 관심과 소통이 이루어져야** 더 효율적으로 실시될 수 있다고 생각합니다.

5. 2015년부터 전국적으로 학교흡연예방사업이 확대되었습니다. 지난 1년 동안 수행하셨던 사업들 중 기억에 남는 또는 만족하셨던 사업에 대해 말씀 부탁드립니다.

숲속초등학교는 2012년부터 흡연예방 중심학교를 운영하여 선포식 및 선서식, 각종 문예행사, 슬로건 공모전, 흡연예방거리 캠페인 등 각종 행사를 지속적으로 실시해 왔습니다.

2013년도에는 성교육, 흡연예방교육, 감염 병 예방, 응급처치, 구강교육, 골든벨 퀴즈 등 6개 영역으로 **가족과 함께하는 몸짱! 맘짱! 토요건강체험행사**를 실시하였는데 학부모와 학생 모두 만족도가 높았습니다.

작년에는 4학년을 대상으로 교육과정 시간에 흡연예방체험 운영의 날을 실시하여 '1. 흡연의 피해 퍼즐 완성하기 2. 내가 몰랐던 담배의 진실 3. 흡연자와 비흡연자의 폐활량 측정 4. 흡연이 폐에 미치는 영향 5. 담배물속의 콩나물 비교실험 6. 청소년기 흡연의 피해 7. 음주고글 체험 8. 등신대모형 관찰 및 흡연의 질병 파노라마 보기 9. 도장 꽝!! 금연서약서 10. 금연약속 포토존' **10개 영역별 부스 체험활동**을 10분의 학부모 명예교사분들의 도움을 받아 실시하였습니다. 이후 명예교사인 학부모님들과의 간담회에서 담배가 나쁘다는 것을 단순히 알고 있는 것보다 **체험교육을 통해 아이들이 경험함으로써 교육적 효과가 더 높다는 의견**과 간접흡연의 피해에 대한 부분을 추후에 좀 더 반영했으면 좋겠다는 의견 등 다양한 의견들이 나와서 저에게는 가장 기억에 남으면서도 만족스러운 행사였던 것 같습니다.

또한 흡연예방 교직원 워크숍으로 흡연예방 골든벨 퀴즈와 산행을 실시하였는데 미리 나누어 드린 교육 자료를 열심히 공부하셔서 1등을 판가름하기 어려울 정도로 교직원들의 호응도와 참여가 높아 기억에 남는 행사였습니다.

6. 마지막으로 전국 학교장님을 비롯하여 모든 선생님들께 하시고 싶은 말씀이 있으시면 부탁드리겠습니다.

'학생이 행복하려면 **먼저 선생님 자신부터 행복하려고 노력해야 한다.**'는 교장선생님 부임 인사말에 저도 같은 생각을 하고 있습니다. 그래서 저는 모든 교사 분들에게 보건실에 보약은 없지만 쌍화탕은 있으니 부담 없이 오시라는 안내를 합니다. 저 역시 제가 짜증이 안 나고 여유롭고 기분 좋은 생각을 해야 보건실을 방문하는 학생들에게 친절하고 수업을 더 재미있고 열정적으로 할 수 있기 때문입니다.

먼저 선생님들의 직업 및 하시는 업무에 만족하시고 사랑하시라는 말씀을 드리고 싶습니다. 여러 가지 직업 중에 아이들을 가르치고 변화시킬 수 있는 선생님을 택한 것은 단순히 안정적이어서 라기 보다는 **아이들을 사랑하고 직업에 대한 사명감**이 있기에 택한 것이 아닐까라는 생각을 하시면 좋을 것 같다는 말씀을 드리고 싶습니다.

사람은 마음먹기에 달려있기에 같은 상황이라도 생각의 차이가 큰 변화를 일으킵니다. 많은 업무에 힘들고 지치고 누가 알아주지 않더라도 **우리는 아이들을 위한 선생님이기에 대한민국 청소년의 희망을 향해 같이 노력해나갔으면 좋겠습니다.**

흡연예방교육 및 여러 가지 교육의 대상인 모든 학생들이 건강하고 행복한 삶을 살 수 있기를 바라는 마음으로 현장에서 수고하시는 모든 선생님들과 함께 파이팅! 을 외쳐 봅니다.

학교 알리미

◎ 공지사항

○ 2016년 학교흡연예방사업 온라인 연수 신청 안내

- 내용 : 2016년 학교흡연예방사업의 원활한 추진 및 담당자 역량강화를 위한 온라인 연수 과정을 운영하므로, 연수 희망자는 아래 절차에 따라 신청 및 참여
- 대상자 : 학교(기본형/심화형), 교육청, 교육지원청 담당자, 기타 관계자
- 신청기간 : 5.2.(월) ~ 5.20.(금) 3주간
- 연수기간 : 5.2.(월) ~ 12.31.(토) 중 참여 희망하는 기간(1기수 당 학습기간 2주)
- 신청방법 : 금연전문가교육센터 홈페이지(http://lms.khealth.or.kr)에서 개별 회원가입 후 아래 커리큘럼 참고하여 해당 과정 신청(신청과 동시에 수강 가능)
- 기타사항 : 기수 당 400명으로 인원 제한, 수강 신청한 학습기간 이전에 수강 안내 이메일 개별 발송 예정, 가능한 한 요구도 조사(3.23.~4.22. 기 실시) 설문 시 응답한 기간으로 신청

※ 신청예시
- **(기본형 학교)** '금연상담전문가 과정'의 기본(10차시), 보수(9차시) 각각 신청(총 2개 신청)
- **(심화형 학교)** '금연상담전문가 과정'의 기본(10차시), 심화(4차시), 보수(9차시) 각각 신청(총 3개 신청)
  * 심화 오프라인 교육(20차시)은 시·도교육청에서 시달되는 공문에 따라 별도 신청
- **(교육청/교육지원청)** '금연상담전문가 과정'의 기본(10차시), 심화(4차시), 보수(9차시), '금연사업전문가 과정'의 기본(4차시), 심화(4차시), 보수(4차시) 각각 신청(총 6개 신청)
  * 오프라인 교육은 추후 시달되는 공문에 따라 별도 신청

<교육대상별 커리큘럼>

분류	구분	교육내용	교육형태 (차시)	대상별 권장 교육		
				기본형학교	심화형학교	교육청/교육지원청
금연상담전문가과정	기본	**- 금연상담의 기초 단계 역량을 갖추기 위한 능력배양** * 흡연과 건강, 금연상담기법, 청소년 금연상담 등	온라인(10)	○	○	○
	심화	**- 사례 기반 금연상담실습 및 실무수행 능력배양** * 금연상담, 동기강화 상담, 상담기법의 적용 및 컨설팅 등	온라인(4)	X	○	○
			오프라인(20)	X	○	○
	보수	**- 청소년, 여성 등 특수집단 금연 상담 능력배양** * 신종담배의 이해, END프로그램 활용 등	온라인(9)	○	○	○
			오프라인(4)	X	X	○
금연사업전문가과정	기본	- 금연 및 흡연예방(담배규제) 개론	온라인(4)	X	X	○
	심화	- 담배규제기본협약 (FCTC) 각론	온라인(4)	X	X	○
	보수	- 금연 및 흡연예방 사업 기획, 수행, 평가	온라인(4)	X	X	○
			오프라인(6)	X	X	○

* ○표시는 필수 이수이며 X표시는 권장사항임, 다만, X표시된 교육의 경우에도 수강 희망자는 신청하여 수강할 수 있도록 기수 개설되어 있음

◎ 사업동정

○ 2016년 학교흡연예방사업 지침 제작 및 배포

- 내용 : 시.도교육청 및 학교의 2016년도 학교흡연예방사업 운영을 효율적으로 시행하고자 지침을 제작하여 배포함
- 배포방법 : 국가금연지원센터 → 시.도교육청 및 교육지원청 → 학교
- 배포시기 : 2016년 3월 말 ~ 4월 초
- 다운로드 방법 : 국가금연지원센터 아카이브(http://info.khealth.or.kr) 또는 한국건강증진개발원 (http://www.khealth.or.kr)에서 다운로드

○ 2016년 제1차 금연상담전문가 강사양성 워크샵 실시

- 내용 : 2016년 국가금연지원센터 금연상담전문가 심화 교육과정 운영 시 교육 대상자의 상담 과정에 대한 슈퍼바이저 역할을 할 수 있는 강사양성 및 강사풀 구축
- 일정 : 2016년 3월 25일(금), 09:00~13:00 총 4시간
- 교육대상자 : 2015년 금연상담전문가 심화교육과정 수료자 중 향후 강사활동 희망자(19명)
- 강의자 : 부경대학교 간호학과 김윤희 교수 외 4명
- 장소 : 한국건강증진개발원 24층 교육장

○ 시·도교육청별 학교장 및 교사 연수 운영 지원

- 내용 : 2016년 국가금연정책방향 및 학교흡연예방사업의 중요성 안내를 위해 시.도교육청별 학교장 및 교사 연수 시 강의 지원
- 일시 및 장소 : 부산교육청 4.7.(목) / 인천교육청 4.14.(목) / 경북교육청 4.20.(수) / 충북교육청 4.29.(금)
- 연수참석자 : 각 교육청 관내 학교장 및 교감, 담당교사 등

◎ 사업길잡이

○ '유사담배제품<비타민 스틱>' 대응방안

- 약국에서 무분별하게 팔려왔던 담배와 외형이 유사한 비타민 흡입제가 약국에서 유통 중인 가운데 정부가 19세 미만 청소년에게 판매자제를 요청한 상태입니다. 비타민 스틱은 '흡연습관교정기구'로 담배 또는 흡연과 관련이 있습니다. 또한 비타민 스틱 겉표면 '주의사항' 마지막 문구에 보면 '만 18세 미만 청소년에게 판매하지 않는 것을 원칙으로 한다.'라고 기재되어 있습니다.

  비타민 스틱이 청소년 대상 판매 금지라는 법적 근거는 없지만, 비타민 스틱 또한 '유사담배제품'으로 구분되어 있기 때문에 흡연행위를 조장할 수 있으므로 학교에서는 이에 관한 제재와 관리가 필요한 부분입니다. 비타민 스틱이 비타민이라고는 하지만 건강에 이로운지 등 검증이 되지 않았기 때문에 주의사항에도 판매 제재에 관한 문구가 기재되어 있는 것이므로 학교 교칙에 '유사담배제품' 관련 사항을 추가하여 자체적인 근거를 마련할 것을 권고합니다.
  (참고뉴스 : http://www.dailypharm.com/News/210113)

흡연예방 교육자료

◎ 책자 : 2016년 학교흡연예방사업 지침

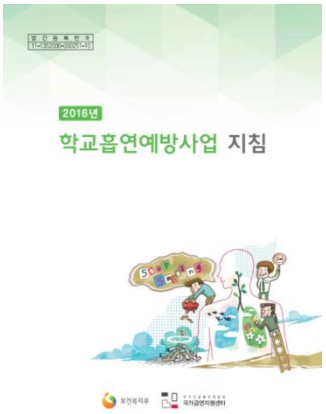

<내용>
2016년의 학교흡연예방사업의 체계적이고 효율적인 운영 및 관리를 도모하기 위해 학교 및 시·도교육청 등 담당자에게 추진전략 및 방향 등 안내에 관한 지침서입니다. '15년에 발간한 학교흡연예방사업 지침의 정책방향 등 주요내용이 '16년 정책 환경에 맞게 변경됨에 따라 당해 연도 내용을 반영하였습니다. 해당 자료는 <제1부> 학교흡연예방사업 안내, <제2부> 시·도교육청의 학교흡연예방사업, <제3부> 학교에서의 학교흡연예방사업 및 <부록> 으로 구성되어있으며, 지침서를 통해 다양한 효과를 기대해 볼 수 있습니다. 우선, 학교흡연예방사업의 전반적인 방향과 사업 관련 행정사항 및 세부 추진 내용 수록으로 교육청의 원활한 사업 진행에 기여할 수 있습니다. 또한 국내 주요 금연 정책 동향 제공을 함으로써 청소년 흡연예방 및 금연사업 시행에 도움을 줄 수 있다. 마지막으로 학교에서 사용할 수 있는 다양한 예시 및 우수사례 삽입을 통해 담당자들의 사업 역량을 강화시킬 수 있습니다.

대상 : 시·도교육청 및 학교 담당교사 등 학교흡연예방사업 담당자
자료유형 : PDF, 한글파일
제작 : 한국건강증진개발원 국가금연지원센터
출처 : http://www.khealth.or.kr/PublishBoard.do?bid=62&mid=361&cmd=_view&dept=&bns=62&idx=9046

◎ 책자 : 2015년 학교흡연예방사업 우수사례집

<내용>
2015 년도에 전국 학교에서 추진한 학교흡연예방사업 중 우수사례를 발굴하고 공유하기 위한 사례집을 제작하였습니다. 해당 자료집은 총 20 개교의(서울 2, 경기 3, 그 외 지역 각 1) 우수사례로 구성되어 있고, 학교급별 초등 7 개교, 중등 8 개교, 고등 5 개교의 사례가 담겨있어, 2016 년 학교흡연예방사업을 추진하는 전국 학교에서 다양한 사례를 참고하여 사업을 추진하실 수 있습니다.

대상 : 시·도 교육청 및 학교 담당교사 등 학교흡연예방사업 담당자
자료유형 : PDF 파일
제작 : 한국건강증진개발원 국가금연지원센터
출처: http://www.khealth.or.kr/PublishBoard.do?bid=62&mid=361&cmd=_view&dept=&bns=62&idx=9045

위 자료는 한국건강증진개발원 홈페이지(http://www.khealth.or.kr) 및 국가금연지원센터 아카이브(http://info.khealth.or.kr/)에서 다운로드 하실 수 있습니다.